

新竹市立光武國民中學 108 學年度第一學期地震防災 避難逃生演練暨緊急應變實施計畫

壹、前言：

基於『安全不能等待、生命不能重來、學習應災能耐』之三大理念，以及防災教育之訓練應落實於基礎教育，並藉由日本 311 大地震所造成的震災，引起國人再度重視災害防治之契機，透過本活動演練及教育，再一次的提升學生面對天然災害時之緊急應變能力。本校近年積極落實防災教育，實作了「消防栓水柱」、「油盆滅火」、「地震體驗車」等項目，並結合學校師生、消防局及社區民眾、家長等組織，進行災害產生當時，學生之集合、疏散及災後安置等防災演練。

此次演練，將著重於地震發生時，學生於大樓或危險區域，如何迅速移動置空曠戶外場地；校內災害緊急應變小組如何應變災害發生所帶來的突發狀況。

貳、依據：

- 一、配合國家防災日辦理。
- 二、災害防救法第 22 條、23 條及 25 條。
- 三、「災害防救基本計畫」第二編第七點。
- 四、新竹市 108 年度國家防災日各級學校地震避難掩護演練實施計畫。
- 五、新竹市政府「府教國字第 1080106280 號」函。

參、目的：

- 一、做好各項地震防災教育及緊急應變準備，建立「事前防範重於事後救難」之觀念。
- 二、透過防災教育及實際演練，建立正確防震觀念與地震初期自救互救及應變能力，訓練孩童應災能力，並提昇學生守序態度，藉由演練中相互關懷，並藉此提升學生公民意識及素養。
- 三、運用有效搶救、聯繫措施，適時反應災情，提昇學校師生災害緊急應變能力，拓展應災思考面向與提升應災能力，降低地震災害損失程度。

肆、辦理單位：

- 一、指導單位：新竹市政府教育處。
- 二、主辦單位：新竹市立光武國中。

伍、演練時間及方式：

- 一、演練時間：
 - (一)第一次防災全面預演：108 年 9 月 9 日(一)上午 08:00~08:30。
 - (二)第二次防災全面預演：108 年 9 月 17 日(二)上午 09:15。
 - (三)第三次：正式防災下課演練：108 年 9 月 20 日(五)上午 09:21。
 - (四)複合式防災演練：預計 109 年 4 月辦理。

二、演練方式：

- (一)地震防災教育訓練及演練示範：

請地震防救種子師資，依演練重點對本校各場所防火(災)管理人，施以地震災時避難逃生要領教育與地震防災編組分工及演練作業說明。
- (二)針對地震初期緊急避難及標準應變程序，辦理地震演練示範，並辦理教育訓練及地震防災編組演練。

陸、防災緊急應變小組組織架構及權責分工：

一、成立地震防災教育暨緊急應變小組，其組織架構如下：

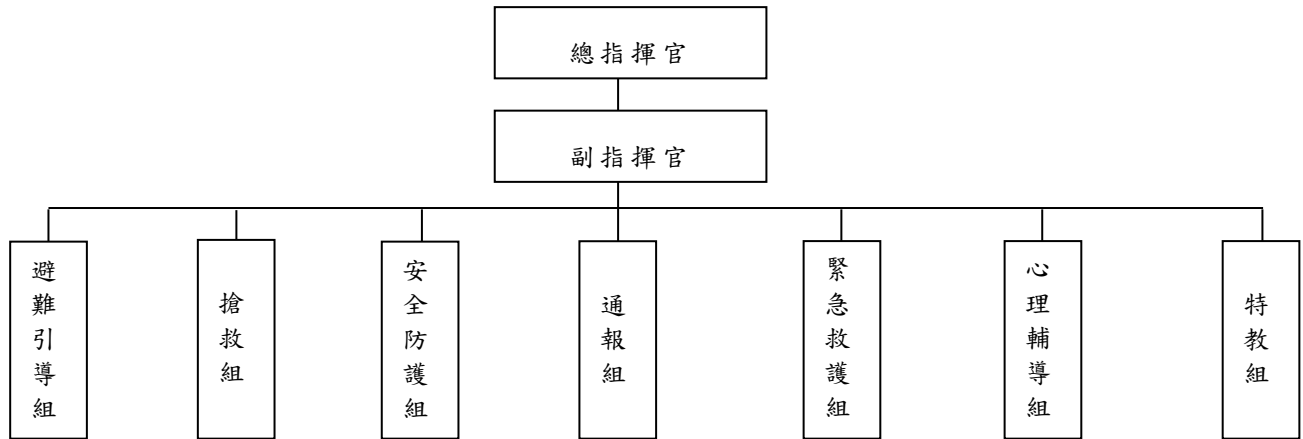

二、地震防災教育暨緊急應變小組，其各組工作職掌說明如下：

組別	職稱	姓名	職掌內容
指導組	總指揮官	校長 林茂成	1. 綜理防災應變相關事宜。 2. 指揮防災應變小組因應防災一切任務。
	副指揮官	教務主任 梁家銘	協助總指揮官並負責行動指令傳達
避難引導組	組長	學務主任 陳紀丞	至指定地點引導學生疏散、集中及清查人數，管制通報疏散現況。
	副組長	活動組長 蕭麗香	
	組員	體育組長 蘇宥甯	
		童軍團長 黃廷立	
		專任教師 楊忠憲	
		專任教練 彭世勳	
一二三年級導師			
搶救組	組長	教學組長 蘇錦霞	攜帶搶救工具、器材，於緊急應變中心待命，隨時出動執行搜救及搶救工作。
	副組長	研發組長 魏子超	
	組員	註冊組長 趙義梅	
		資設組長 徐啟方	
		幹事 梁茹婷	
專任教師			
安全防護組	組長	總務主任 周美岑	安排人員於學生疏散後關閉總電源，及至校門口維護安全，管制車輛進入校園，其他人至災變中心集合，匯集統計災損，機動調遣相關事務，校園滅火器定期保養。
	副組長	事務組長 劉治傑	
	組員	文書組長 江維純	
		會計組長 謝如鎔	
		幹事	
		警衛、工友	
專任教師			
通報組	組長	生教組長 簡佑修	攜帶相關聯絡資料，隨時向上通報災損及續報作業。
	組員	幹事 鄭秀真	
緊急救護組	組長	衛生組長 廖文邦	1. 攜帶救護器材迅速至災害應變中心集合。 2. 給予傷患適當緊急救護，並研判傷勢嚴重性是否進行送醫治療。
	組員	護理師 羅彩霞	
		護理師 吳欣俞	
	專任教師		
心理輔導組	組長	輔導主任 張蔚雯	至疏散處協助導師關懷個案學生，尤其受傷學生或過度恐慌學生予以心理建設及支持；災後進行學生個案輔導與團體輔導。
	副組長	輔導組長 李曉雯	
	組員	資料組長 吳思勤	
		專輔教師 梁思盈	
		專輔教師 鄭元安	
專任教師			
特教組	組長	特教組長 彭筱梅	引導特教師生避難事宜及災害救護事宜
	副組長	資優組長 康淳惠	
	組員	特教辦公室	
	組員	專任教師 張裕豐	

柒、地震防災預演及演練工作分配：

工作內容	工作人員名單	
避難引導	麗香	211~214、101~104、106~107
	宥甯	314、207~210、105、108~112
	世勳	201~206、113~114
	忠憲	305~308、特教班
	廷立	301~304、健康中心旁引導
活動紀錄	文邦、實習老師	
圓環前指揮	廷立	
十字步道指揮	紀丞	
人數清點會報	各班導師	

捌、附件

- 一、地震防災避難緊急連絡電話。
 - 二、地震防災避難逃生路線圖。
 - 三、地震逃生防災避難演練各班注意事項。
 - 四、地震逃生防災避難演練腳本。
 - 五、地震防災避難逃生演練各組工作說明
- 玖、本計畫經校長核可後實施，修正時亦同。

附件一、地震防災避難逃生緊急聯絡電話

新竹市立光武國中 108 學年度地震防災避難逃生緊急連絡電話

單位名稱		連絡電話
新竹市警察局		03-5224168
新竹市警察局第二分局 埔頂派出所		03-5773899、03-5773999
新竹市消防局		03-5229508
新竹市消防局 第二大隊埔頂分隊		03-5790102
新竹市政府交通處		03-5216121 #436、461、462、463
台灣電力公司 新竹區處營業處		03-5230121
台灣自來水公司 第三區管理處新竹服務所		03-5714321、5712141 轉 266
醫院	新竹馬偕醫院	03-6119595
	臺大醫院新竹分院	03-5326151
	竹北東元醫院	03-5527000
新竹市教育處學管科		03-5216121#273

新竹市立光武國民中學108學年度防災避難路線圖

108.08.07

← 往竹東方向 ← 光復路 → 往新竹市方向 →

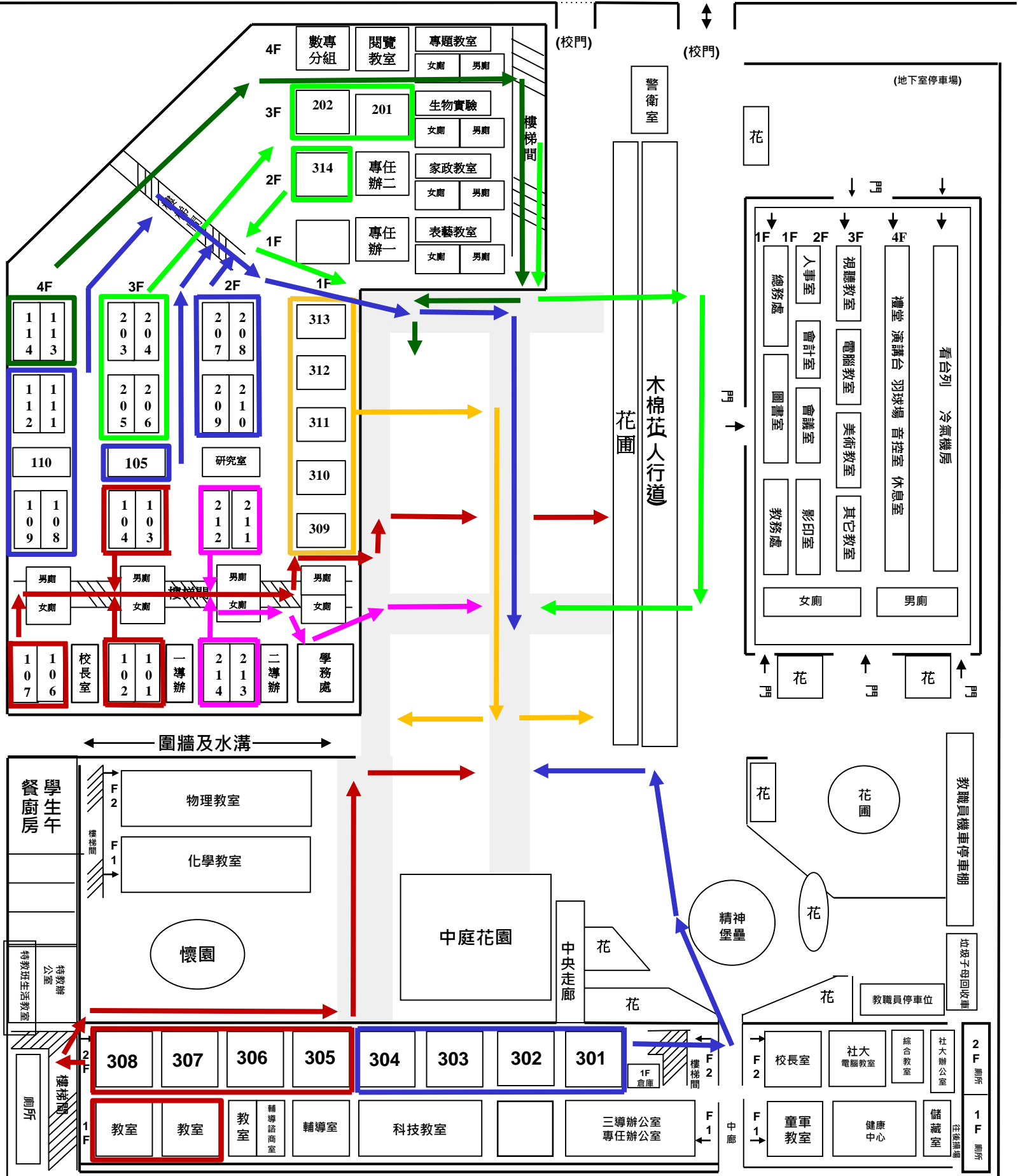

108 年度國家防災日「光武國中地震防災避難逃生演練」 各班注意事項

壹、依據：災害防救法及「教育部各級學校校園災害管理要點」。

貳、實施時間：

一、第一次防災全面預演：108 年 9 月 9 日(一)上午 08:00~08:30。

二、第二次防災全面預演(下課)：108 年 9 月 17 日(二)上午 09:15。

三、第三次正式防災演練：108 年 9 月 20 日(五)上午 09:21。

參、實施程序

肆、地震避難掩護應變參考程序如附件。

演練階段	演練時間	校園師生應有作為	注意事項
地震發生前	9/9 7 時 59 分 59 秒前 9/17、9/20 9 時 20 分 59 秒前	1. 運用升旗或早自習完成 1 次演練。 2. 依表定課程正常上課。	1. 針對 演練程序 及 避難掩護動作 要領再次強調與說明。 2. 完成警報設備測試、教室書櫃懸掛物固定、疏散路線障礙清除等工作之執行與確認
地震發生	9/9 8 時 00 分 00 秒 9/17、9/20 9 時 21 分 00 秒	地震發生時首要保護自己，故應先執行避難 3 步驟(趴下、掩護、穩住動作)，地震搖晃停止後，再去關閉電源並檢查逃生出口及動線。	1. 師生應注意自身安全，保護頭頸部，避免掉落物砸傷。(因頭頸部最為脆弱) 2. 室內：應儘量在桌下趴下，並以雙手緊握住桌腳。  圖示來源：內政部 3. 室外：應保護頭頸部，避開可能的掉落物。
地震稍歇避難疏散	地震發生稍歇後	1. 成立緊急應變小組，由指揮官(校長或代理人)判斷緊急疏散方式。 2. 聽從師長指示依平時規劃之路線進行避難疏散(離開場所時再予以關閉電源)。 3. 抵達安全疏散地點(抵達時間得視各校地形狀況、幅員大小、疏散動線流暢度等情形調整)。 4. 各班任課老師於疏散集合後 5 分鐘內完成人員清點及回報，並安撫學生情緒。	1. 以防災頭套、較輕的書包等具備緩衝保護功能的物品保護頭頸部。 2. 特殊需求學生應事先指定適當人員協助避難疏散；演練當時，避難引導人員請落實協助避難疏散。 3. 不推、不跑、不語，在避難引導人員引導下至安全疏散地點集合。 4. 以班級為單位在指定位置集合(集合地點在空曠場所時，不需再用物品護頭)。 5. 任課老師請確實清點人數，並逐級完成安全回報。 6. 依學校課程排定，返回授課地點上課。

伍、避難逃生地圖如附件二。

附件

學校地震避難掩護應變參考程序

情境：搖晃劇烈、站立不穩，行動困難，幾乎所有學生會感到驚嚇恐慌、高處物品掉落，傢俱、書櫃移位、搖晃，甚或翻倒。

一、學生在教室或其他室內：(如圖書館、社團教室、專科教室、實驗室等)

(一)保持冷靜，立即就地避難。

1. 就地避難的最重要原則就是保護頭部及身體，避難的地點優先選擇如下：

(1) 桌子下。

(2) 柱子旁。

(3) 水泥牆壁邊。

2. 避免選擇之地點：

(1) 窗戶旁。(2) 電燈、吊扇、投影機下。

(3) 未經固定的書櫃、掃地櫃、電視、蒸便當箱、冰箱或飲水機旁或貨物櫃旁(下)。

(4) 建物橫樑、黑板、公布欄下。

3. 躲在桌下時，應以 雙手握住桌腳，如此當地震發生時，可隨地面移動，並形成屏障防護電燈、吊扇或天花板、水泥碎片等掉落的傷害。

4. 地震避難掩護三要領：蹲下、找掩護、抓住桌腳，直到地震結束。

(二)當地震稍歇時，應聽從師長指示，依平時規劃之緊急避難疏散路線，進行避難疏散。注意事項如下：

1. 可以用頭套、較輕的書包、補習袋或書本保護頭部，並依規劃路線避難。

2. 遵守 不語、不跑、不推 三不原則：喧嘩、跑步，易引起慌亂、推擠，或造成意外，災時需冷靜應變，才能有效疏散。

3. 避難疏散路線規劃，應避開修建中或老舊的建物或走廊，並考量學生同時疏散流量，使疏散動線順暢，另外要特別協助低年級及身障學生之避難疏散。

(三)抵達操場(或其他安全疏散地點)後，各班導師應確實點名，確保每位同學皆已至安全地點，並安撫學生情緒。

二、學生在室外：

(一)保持冷靜，立即就地避難。

1. 在走廊，應立即蹲下，保護頭部，並注意是否有掉落物，當地震稍歇，可行動時應立即疏散至空地，或避難疏散地點。

2. 在操場，應立即蹲下，注意籃球架，當地震稍歇，可行動時應立即疏散至空地，或避難疏散地點。

3. 千萬不要觸及掉落的電線。

(二)抵達操場(或其他安全疏散地點)後，各班導師應確實點名，確保每位同學皆已至安全地點，並安撫學生情緒。

※特別注意事項：

1. 低年級學生或資源班學生應由專人引導或由鄰近老師負責帶領。

2. 在實驗室、實驗工廠或廚房，應立即保護頭頸部並關閉火源、電源，儘速打開大門進行疏散避難。

3. 在游泳池應即離開泳池上岸躲在柱子旁或水泥牆壁邊，避開燈具、窗戶等，等搖晃停止後再行疏散避難。

4. 如在大型體育館、演講廳或視聽教室，應先躲在座位下並保護頭頸部，等搖晃停止後再行疏散避難。

5. 在建築物內需以防災頭套或書包保護頭部，但當離開建築物到空曠地後，可不必再以書包保護頭部，以利行動。

新竹市光武國民中學 108 學年度地震、火災避難防災演練腳本

時間	演練項目	狀況內容	對白及單位動作	演練地點
0800 0803	一、 事故發生與察覺	1.情境模擬與介紹。 2.師生安撫與指導。	(演練開始)	各班 教室
0803 0810	二、 學生逃離與避難引導	(一)師生避難與疏散。 (二)避難引導組員引導與清查人員。	<p>狀況一：<校長室> 本日 108 年 9 月 20 日(9/9.9/17)上午 09：21 時(8:00)，發生規模不小的地震，搖晃時間持續中。</p> <p>1. 導師：有地震，請同學不要慌張，拿起書包(硬物)放在頭上，椅子靠攏迅速蹲在桌子旁邊，雙手握住桌腳，頭部低於桌面，等待地震過後再聽從老師指揮作疏散動作。</p> <p>2. 學生：是。</p> <p>◎請注意確保教室門為開啟狀態、燈及電扇為關閉狀態</p> <p>◎現在各班教室內老師進行安撫及避難指導。</p> <p>◎保持安靜、冷靜</p> <p>1. 副指揮官：(學校廣播系統) 教務處報告，各位老師、同學，剛才發生了大地震，請大家不要慌張，由於搖晃劇烈致使站立不穩、行動困難，高處物品掉落，家具、書櫃明顯移位、翻倒；現在請老師指導學生關閉電源，<u>並攜帶學生家庭防災卡</u>，帶領同學依避難引導指示，進行疏散避難。</p> <p>2. 副指揮官：(學校廣播系統) 請避難引導組組員分散在預定地點協助班級疏散避難。</p> <p>3. 避難引導組(聽聞副指揮官指令後至各樓層)： 請同學下樓梯不要奔跑、推擠，依照平時教導之疏散避難路線至操場集合(不跑、不語、不推)。</p> <p>4. 導師： 同學們將書包(較硬書籍或物體)放在頭上，迅速到走廊集合，然後依照平時教導的疏散避難路線走，並注意掉落物。</p> <p>5. 學生：是。</p> <p>6. 導師：同學到操場後成升旗隊形蹲下。</p> <p>7. 導師：現在開始清點人數，點完名的同學請蹲下。</p> <p>8. 導師：班上同學，現在拿出(or 發下)「家庭防災卡」，是否事先都從「家庭防災卡」填寫時，知悉你的家庭緊急集合點和緊急聯絡人？好，都沒有問題。</p>	
0803 0813	三、 地震災情發佈和緊急應變組織的啟動	(一)啟動災害應變組織。 (二)校園災情勘察與回報。 (三)人數統計與回報。 (四)災情掌握與回報。	<p>1. 指揮官：因應災害發生，現在成立緊急應變組織，請災害應變組織人員迅速至司令台集合。</p> <p>*請避難引導組員迅速至指定地點引導疏散，引導人員特別要於疏散時確認穿堂、樓梯安全。</p> <p>*搶救組攜帶搶救工具、器材迅速至災害應變中心集合。</p> <p>*安全防護組安排人員於學生疏散後關閉總電源，及至校門口維護安全，其他人至災變中心集合。</p> <p>*通報組攜帶相關聯絡資料至災害應變中心集合。</p> <p>*緊急救護組攜帶救護器材迅速至災害應變中心集合。</p> <p>2. 副指揮官：現在發放對講機給組長並請各組測試通話。(各組組長彼此通話測試)</p> <p>3. 副指揮官：請各組組長向我回報集合狀況。</p> <p>4. 避難引導組：報告副指揮官，本組除了部分組員已前往各樓梯口、穿堂協助班級疏散之外，其餘全員到齊。</p> <p>5. 副指揮官：是。</p> <p>6. 通報組：報告副指揮官，本組全員到齊。</p> <p>7. 副指揮官：是。</p> <p>8. 搶救組：報告副指揮官，本組全員到齊。</p> <p>9. 副指揮官：是。</p>	

時間	演練項目	狀況內容	對白及單位動作	演練地點
			<p>10. 副指揮官：避難引導組、避難引導組，聽到請回答？（避難引導組組員應分散至教學大樓前後及操場上）</p> <p>11. 避難引導組：避難引導組收到，請講？</p> <p>12. 副指揮官：請避難引導組統計各班人數後回報，完畢。</p> <p>13. 避難引導組：收到，完畢。請各班導師向避難引導組回報師生人數。</p> <p>14. 導師：報告避難引導組，○年○班師生應到○人，實到○人。（由各班導師負責向避難引導組隊員回報班級人數）</p> <p>15. 三年九班導師：有二年學生因疏散發生跌倒受傷，其餘到齊。</p> <p>三年十四班導師：教室天花板龜裂掉落，有一名學生受困壓傷不能行走，其餘到齊。</p> <p>16. 避難引導組：呼叫副指揮官，聽到請回答？</p> <p>17. 副指揮官：收到，請講？</p> <p>18. 避難引導組 II（運動場）：報告副指揮官，操場避難師生應到 1215 人，實到 1212 人，人員因疏散跌倒受傷少二位、天花板龜裂掉落困住一位，其餘全數到齊，完畢。</p>	
0813 0823	四、緊急搜救與傷患救助	<p>（一）失蹤人員搜救與處理。</p> <p>（二）傷患急救與後送。</p> <p>（三）家長聯繫與說明。</p>	<p>1. 副指揮官：請搶救組至新教學大樓搶救因疏散受傷的兩名學生及天花板龜裂掉落壓傷的一名學生。</p> <p>2. 搶救組 A：報告副指揮官，搶救組 A 已到達新教學大樓，有二年學生因疏散發生跌倒受傷。另一年十二班教室坍塌現場，並無學生受困於教室內瓦礫堆中，完畢。</p> <p>3. 副指揮官：收到，請搶救組先將二年輕傷學生送至緊急救護站包紮，完畢。</p> <p>4. 搶救組 A：收到，完畢。 （搶救組 A 組員們請先將輕傷學生帶至緊急救護站！此時安排二年受傷學生，前往緊急救護站，由緊急救護組組員先進行檢傷分類並做初步消毒與包紮）</p> <p>5. 搶救組 B：報告副指揮官，搶救組 B 已到達新教學大樓二樓，有一名學生遭天花板龜裂掉落物壓傷，不良於行，現嘗試移開掉落物，運送傷患。</p> <p>6. 副指揮官：收到，請搶救組將該名學生送至緊急救護站急救包紮，完畢。</p> <p>7. 搶救組 B：收到，完畢。</p> <p>8. 搶救組組長：副指揮官、副指揮官，聽到請回答？</p> <p>9. 副指揮官：收到，請講？</p> <p>10. 搶救組組長：報告副指揮官，二年輕傷學生已做消毒與包紮，目前並無大礙；另一年雙腿壓傷學生，已作緊急處理，醫護組評估需送急診進一步治療。現均由緊急救護站與學生家長聯繫並說明受傷狀況，完畢。</p>	操場

時間	演練項目	狀況內容	對白及單位動作	演練地點
0823 0825	五、緊急滅火	(一) 災害回報與處理。 (二) 消防局聯繫與支援。 (三) 災情掌握與回報。	1.301 導師： 報告副指揮官，疏散的過程中，發現體育器材室疑似受到地震破壞，現場火苗剛起。 2.副指揮官： 收到，謝謝導師的告知。請搶救組立即前往處置滅火事宜。 ◎現在搶救組正前往火災現場，進行滅火工作。 ◎請事先準備滅火器 ◎消防大隊教官協助起火 ◎請事先安排人員以利操演順遂 3.搶救組： 報告副指揮官，火勢已取得控制，體育器材室呈現輕微毀損狀態，但幸無人員傷亡，完畢。 4.副指揮官：是。	
0825 0828	六、避難疏散集合地點的開設與學生之安置	(一) 避難疏散集合地點勘察與設立。 (二) 避難師生引導與集結。 (三) 交通指揮與管制。 (四) 學生領回與回報。 (五) 家庭防災卡之運用。	1. 避難引導組：報告副指揮官，經過本組初勘檢查，本校後操安全無虞，建議將此作為避難場所。 2. 副指揮官：收到，是，將此當為避難場所。 3. 副指揮官：請避難引導組協助指揮學生與家長接送，請安全防護組設立路障，禁止任何車輛進入校園。 4. 引導避難組：是。 5. 副指揮官：請通報組準備聯絡家長（或代理人）到校接回師生相關訊息及措施。 6. 通報組：是。 ※此次地震相當大，縣（市）政府已發佈停止上課 7. 指揮官： 此次地震相當大，本縣（市）已發佈停止上課，請開始辦理學生返家事宜。 8. 通報組：報告副指揮官，通報組已設立緊急服務站並開始辦理家長聯絡及學生返家事宜。 9. 副指揮官：是。 (此時有家長到校欲接回小孩) 10. 通報組：謝謝貴家長蒞校接回孩子，請問孩子是那位？ 11. 家長：一年八班的黃 XX。 12. 通報組：請您簽名領回學生，謝謝。 (在「學生領回單」簽名)	
0828 0830			1.副指揮官： 請通報組陳報新竹市災害應變中心、教育部校安中心，報告學校目前所發生狀況。 2.通報組： 是。新竹市災害應變中心您好，這裡是光武國中，本校因地震造成教學大樓 A 棟三年十二班教室坍塌，幸無人員死亡，綜合大樓因地震受到損壞，其餘大樓則無明顯損壞。避難師生人數共 1214 名，仍在後操等待家長聯繫，其中一名學生由家長領回，未領回學生由導師持續安撫、照顧。 (接著持續通報校安中心) 3.通報組：報告副指揮官，通報組已完成通報手續。 4.副指揮官：是。 5.指揮官：演練結束	司令台

附件五、各組工作說明

新竹市立光武國中 108 學年度地震防災避難逃生演練【各組工作說明】

時間 組別	地震前	地震後
避難引導組	<ol style="list-style-type: none"> 1.發放家庭防災卡。 2.避難逃生路線規劃。 3.平日逃生路線須無障礙。 4.無線電裝備保養與確認。 5.擬訂避難引導計畫與分工。 6. 備妥全校學生家長連絡方式。 	<ol style="list-style-type: none"> 1.避難引導組迅速就定位。 2.透過校內廣播系統進行疏導。(未停電) 3.透過移動式麥克風進行疏導。(停電) 4.協助疏散學校師生至避難所，協助登記身分、人數。 5. 設置服務站，提供協助與諮詢。
搶救組	<ol style="list-style-type: none"> 1.搶救裝備定期保養。 2.擬訂搶救計畫與分工。 3.增進緊急救護相關知能。 	<ol style="list-style-type: none"> 1.災學校教職員生之搶救及搜救。 2.清除障礙物協助逃生。 3.強制疏散不願避難之學校教職員生。 4.採購、儲備醫藥、生活物資、糧食及飲水。 5.協助發放生活物資、糧食及飲水。 6.各項救災物資之登記、造冊、保管及分配。
安全防護組	<ol style="list-style-type: none"> 1.定期檢查校園室內外電線配置與保養。 2.準備「新竹市天然災害損失情形調查統計表」及「天然災害學校設施災害復建工程概算表」 3.定期保養滅火器。 4.檢視校外搶救機具車輛進入校內之交通路線。 5.備妥警戒標誌與交通管制相關器材。 6.擬定組內防災計畫與分工。 7.定期檢視校內逃生指示燈與照明燈。 	<ol style="list-style-type: none"> 1.協助設置警戒標誌及交通管制。 2.維護學校災區及避難場所治安。 3.校園災後損失彙整統計。 4.校園災後復建工程概算。
通報組	<ol style="list-style-type: none"> 1.熟悉校安通報相關業務。 2.準備避難防災相關單位聯絡資料。 3.負責蒐集、評估和使用有關於災害與資源狀況發展的資訊。 	<ol style="list-style-type: none"> 1.通報應變中心已疏散人數、收容地點、災情及學校教職員生疏散情況。 2.進行災後校安通報，回報災後校園受損狀況與師生傷亡。
緊急救護組	<ol style="list-style-type: none"> 1.舉辦師生緊急救護相關研習與講座，增進師生救護知能。 2.救護器材保養與添購。 3.擬訂傷亡狀況發生處理標準程序。 4.知悉鄰近醫院緊急聯絡方式。 5.備妥全校學生家長連絡方式。 	<ol style="list-style-type: none"> 1.成立急救中心，負責傷者簡易救護工作。 2.負責運送傷者就醫，即時回報狀況。 3.調派駐院人員，定時回報傷者就醫狀況，並協助就醫事宜。
心理輔導組	<ol style="list-style-type: none"> 1.統合校內輔導人力資源。 2.辦理輔導知能相關研習增進輔導技巧。 3.整合輔導志工人力。 	<ol style="list-style-type: none"> 1.對於到校家長、關心電話，妥適說明傷者就醫情形與處理狀況。(家長輔導) 2.聯繫學校志工協助救援工作。 3.主動聯繫住院學生家長，告知學童送醫情形。 4.關心災害現場師生心理健康，進行安撫。 5.後續心理健康輔導。
特教組	<ol style="list-style-type: none"> 1.於課堂進行避難逃生路線演練。 2.相關避難逃生引導人力安排。 	<ol style="list-style-type: none"> 1.引導特教班學生進行疏散，安置特教班學生。 2.協助學生主動對家長進行現況告知。

新竹市立光武國中 108 學年度地震防災避難逃生演練

【各班級位置示意圖】

114	113	112
-----	-----	-----

111	110	109	108
-----	-----	-----	-----

107	106	105
-----	-----	-----

104	103	102	101
-----	-----	-----	-----

214	213	212
-----	-----	-----

211	210	209	208
-----	-----	-----	-----

學務處

綜合大樓

207	206	205
-----	-----	-----

204	203	202	201
-----	-----	-----	-----

314	313	312
-----	-----	-----

311	310	309	308
-----	-----	-----	-----

307	306	305
-----	-----	-----

304	303	302	301
-----	-----	-----	-----

特

精神堡壘

新竹市立光武國中 108 學年度地震防災避難逃生演練【各班級位置示意圖】

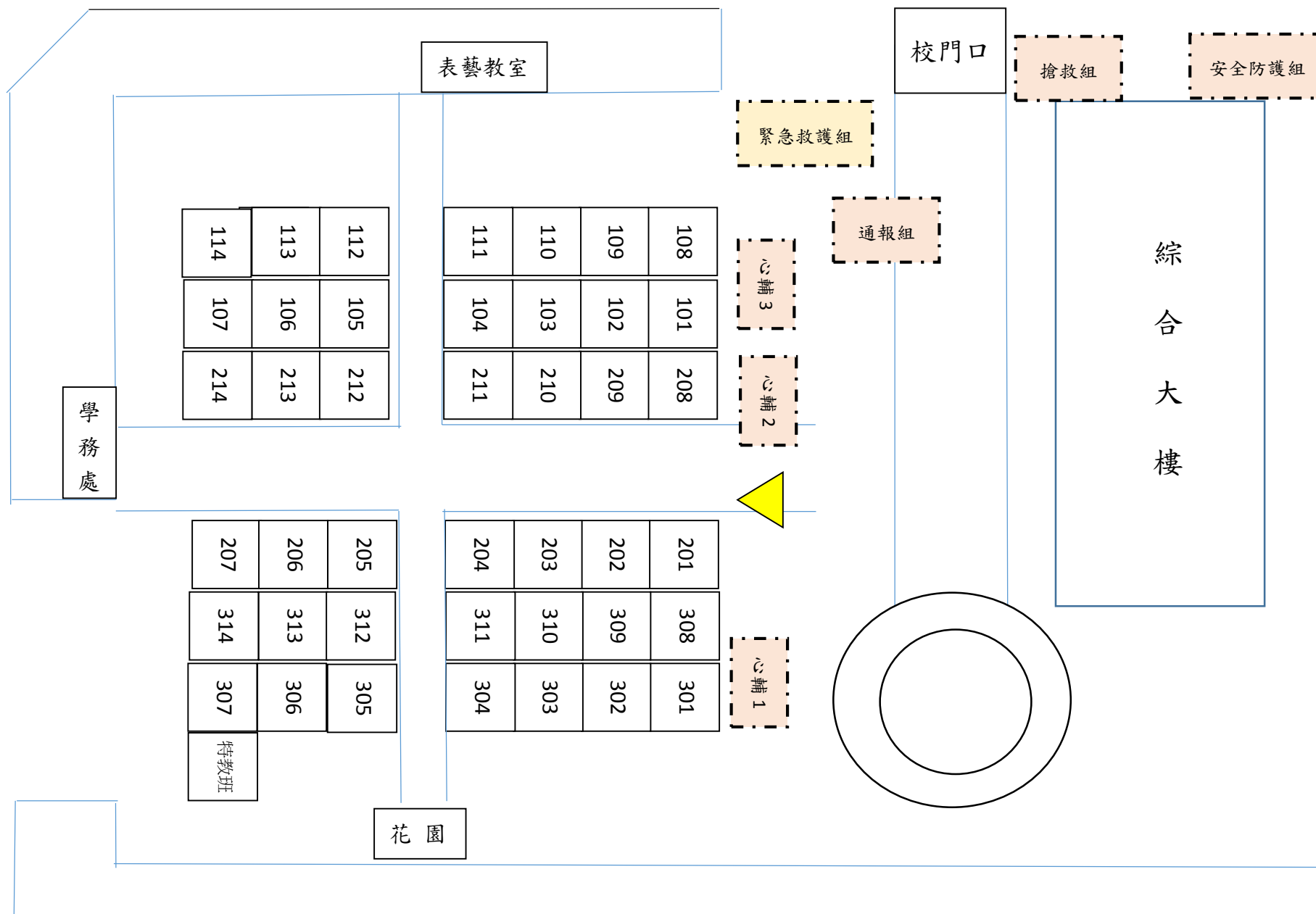

新竹市光武國民中學防災應變小組組織表 (9/9、9/17、9/20 防災演練)

組別	職稱	姓名	任務內容
指揮中心	指揮官	林茂成校長	統籌指揮防災應變小組，及對外統一發言。
	副指揮官	梁家銘主任	
	發言人	梁家銘主任	

新竹市光武國民中學防災應變小組組織表 (9/9、9/17、9/20 防災演練)

組別	職稱	姓名	任務內容
避難 引導組	組長	學務主任陳紀丞	至指定地點引導學生疏散，清查人數，管制通報疏散現況。 1. 專科大樓：彭世勳老師 2. 新教學大樓：蘇宥甯老師 3. 學務處前：蕭麗香老師老師 4. 圓環點：黃廷立老師 5. 廚房前庭：楊忠憲老師 6. 照相：學務處各組長
	副組長	活動組長蕭麗香	
	組員	體育組長蘇宥甯	
		童軍團長黃廷立	
		專任教師楊忠憲	
		專任教練彭世勳	
		一二三年級導師	
		專任教師吳詩婷	
		專任教師江品慶	
		專任教師朱華真	
		專任教師潘致全	
		實習教師	

新竹市光武國民中學防災應變小組組織表 (9/9、9/17、9/20 防災演練)

組別	職稱	姓名	任務內容
搶救組	組長	教學組長蘇錦霞	攜帶搶救工具、器材，於緊急應變中心待命，隨時出動進行搶救工作。 (當天演練滅火救災活動)
	副組長	研發組長魏子超	
	組員	註冊組長趙義梅	
		資設組長徐啟方	
		專任教師鄧昌萍	
		專任教師徐敏容	
		專任教師鍾誠敏	
		專任教師周松英	
		專任教師李明哲	
		專任教師黃怡璇	
		專任教師李春松	
		專任教師王 婷	
		專任教師林淑琴	
		專任教師李懿芸	
		專任教師王 瑄	
		專任教師林春秀	
專任教師姚政陞			
專任教師曾宇璐			
專任教師賴玫陵			
專任教師張伊昀			

新竹市光武國民中學防災應變小組組織表 (9/9、9/17、9/20 防災演練)

組別	職稱	姓名	任務內容
通報組	組長	生輔組長簡佑修	攜帶相關聯絡資料，隨時向上通報災損及續報作業。
	副組長	幹事鄭秀貞	
	組員	臨時人員張惠美	

新竹市光武國民中學防災應變小組組織表（9/9、9/17、9/20 防災演練）

組別	職稱	姓名	任務內容
安全 防護組	組長	總務主任周美岑	安排人員於學生疏散後關閉總電源，及至校門口維護安全，管制車輛進入校園，其他人至災變中心集合，匯集統計災損，機動調遣相關事務。
	副組長	事務組長劉治傑	
	組員	人事主任劉俐嬪	
		會計主任郭麗芳	
		文書組長江維純	
		幹事謝如鎔	
		工友溫勝光	
		工友謝韻隆	
		臨時人員吳語潔	
		專任教師蔡佳紋	
		專任教師鄧可卿	
		專任教師李佳穎	
		專任教師王羿婷	
		專任教師游蕙宇	
		專任教師栗天佑	
		專任教師郭于菁	
專任教師劉松峻			
專任教師沈玲汝			

新竹市光武國民中學防災應變小組組織表（9/9、9/17、9/20 防災演練）

組別	職稱	姓名	任務內容
緊急 救護組	組長	衛生組長廖文邦	攜帶救護器材迅速至災害應變中心集合。
	護理師	羅彩霞	
	護理師	吳欣俞	
	組員	幹事	
		工友李梅玲	
		幹事職代梁茹婷	
		專任教師倪柏彥	
		專任教師陳彥宏	
		專任教師晏啟瑛	
		專任教師王文青	
		專任教師黃碧珍	
		專任教師曾宇玄	
		專任教師江慶華	
		專任教師許芸蓁	
		專任教師吳燕玲	
專任教師潘霽榕			
專任教師洪淑婷			
專任教師蔡佩霖			

新竹市立光武國中 108 學年度

班級學生人數一覽表

日期：____年____月____日 時間：上(下)午____點____分

班級	應	實	假	缺 (號)	班級	應	實	假	缺 (號)	班級	應	實	假	缺 (號)
三 1	26				二 1	27				一 1	27			
三 2	28				二 2	29				一 2	28			
三 3	27			自 1	二 3	27				一 3	28			
三 4	30				二 4	27				一 4	26			
三 5	31				二 5	28				一 5	26			
三 6	26				二 6	28				一 6	25			
三 7	30				二 7	30				一 7	28			
三 8	30				二 8	27				一 8	28			
三 9	28				二 9	31				一 9	25			
三 10	30				二 10	30				一 10	30			
三 11	30				二 11	29				一 11	30			
三 12	31				二 12	30				一 12	30			
三 13	21				二 13	30				一 13	30			
三 14	30				二 14	31				一 14	30			
特教	11													
合計	411				合計	409				合計	394			
總計	應	實	假	缺										
	1214													

登記人員簽名：_____